



# **Pan American Health Organization**



*Regional Office of the*  
**World Health Organization**

**SALUD Y TURISMO**  
**SERVICIOS DE SALUD PARA EL TURISTA**

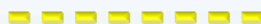

**Dra. Hilda Leal de Molina**  
**Asesora de Sistemas y Servicios de Salud**

**El turismo y la salud son dos conceptos estrechamente relacionados; ambos inciden directamente en la economía de los países y son parte importante de la política pública social**

Turismo y salud, es visto como un binomio de interacción constante para:

- mejorar las condiciones sanitarias del entorno turístico, haciendo énfasis en las medidas preventivas
- asegurar la protección y promoción de la salud del turista

Las acciones para que sean sostenibles, deben ser responsabilidad tanto de la población que habita la zona turística como del visitante, por un lado, y de los prestadores de servicios, el sector privado y las autoridades, por el otro.

# ¿POR QUÉ EL INVOLUCRAMIENTO DE LA OPS EN EL DESARROLLO TURÍSTICO?

- El desarrollo de un país está íntimamente ligado a las condiciones de salud que influyen tanto directa como indirectamente en su crecimiento. Lograr un nivel adecuado de estándares de salud es parte del éxito del desarrollo como de la eliminación de la pobreza
- La OPS plantea que el Sector Turismo puede aportar grandes beneficios a la Salud Pública de los países, y a su vez el desarrollo de la Salud
- Es en este marco, que la OPS esta cooperando con los socios de salud y de turismo para impulsar el tema en la agenda de desarrollo de los países de la región.

**El Involucramiento de la OPS en el Turismo es para contribuir con un turismo saludable y sostenible en las Américas lo que mejorara la Competitividad de la Industria Turística en la Región.**



**Pan American  
Health  
Organization**  
Regional Office of the  
World Health Organization

**La resolución CD49.R20,**



# ¿ y por qué salud y turismo, ahora?

!!El turismo es un fenómeno de tal magnitud y expansión que genera impactos en donde se ha establecido y desarrollado¡¡



# Flujo de turistas a nivel mundial

1,995-2011 millón

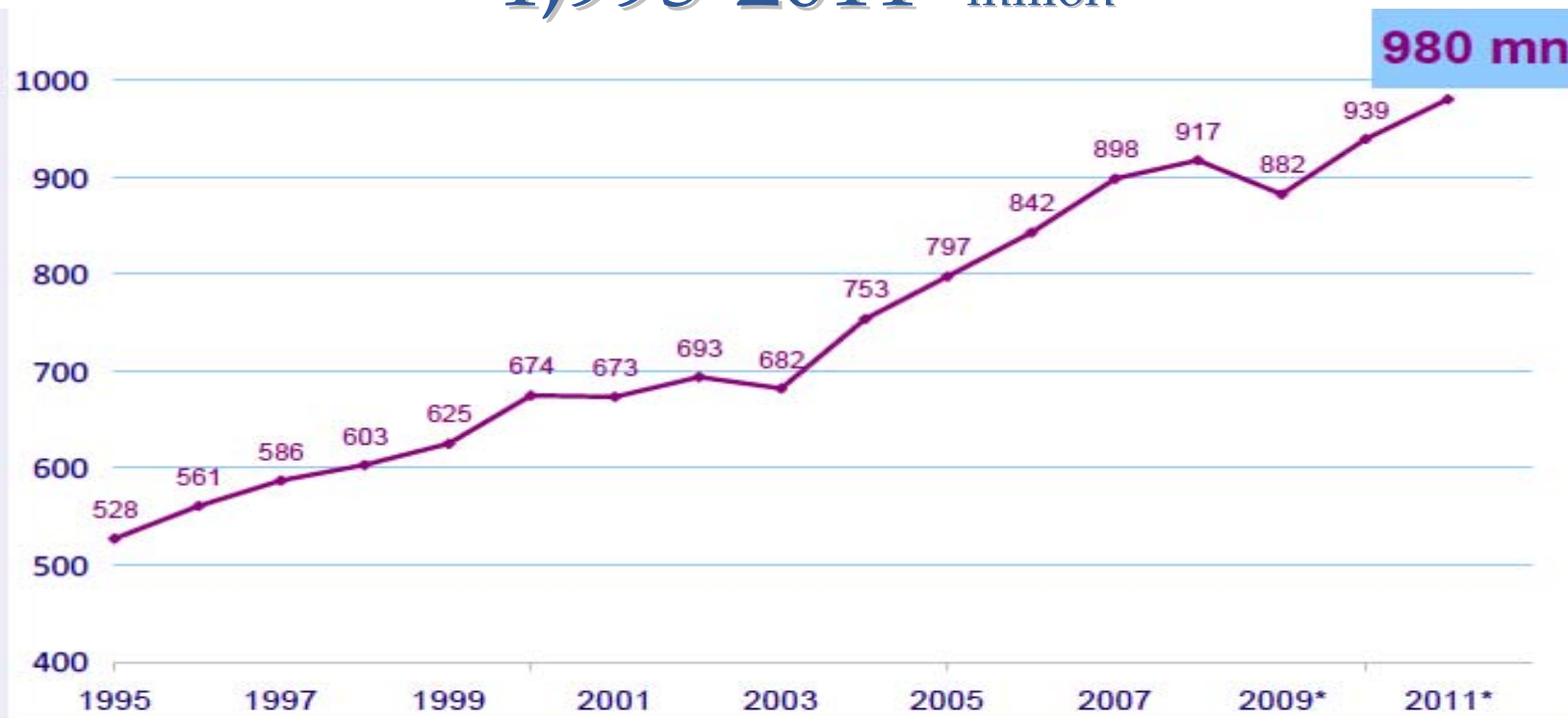

Source: World Tourism Organization (UNWTO)



**Pan American  
Health  
Organization**  
Regional Office of the  
World Health Organization

**110**  
1902 - 2012

# Distribución turista por Región, 2011\* (millón)

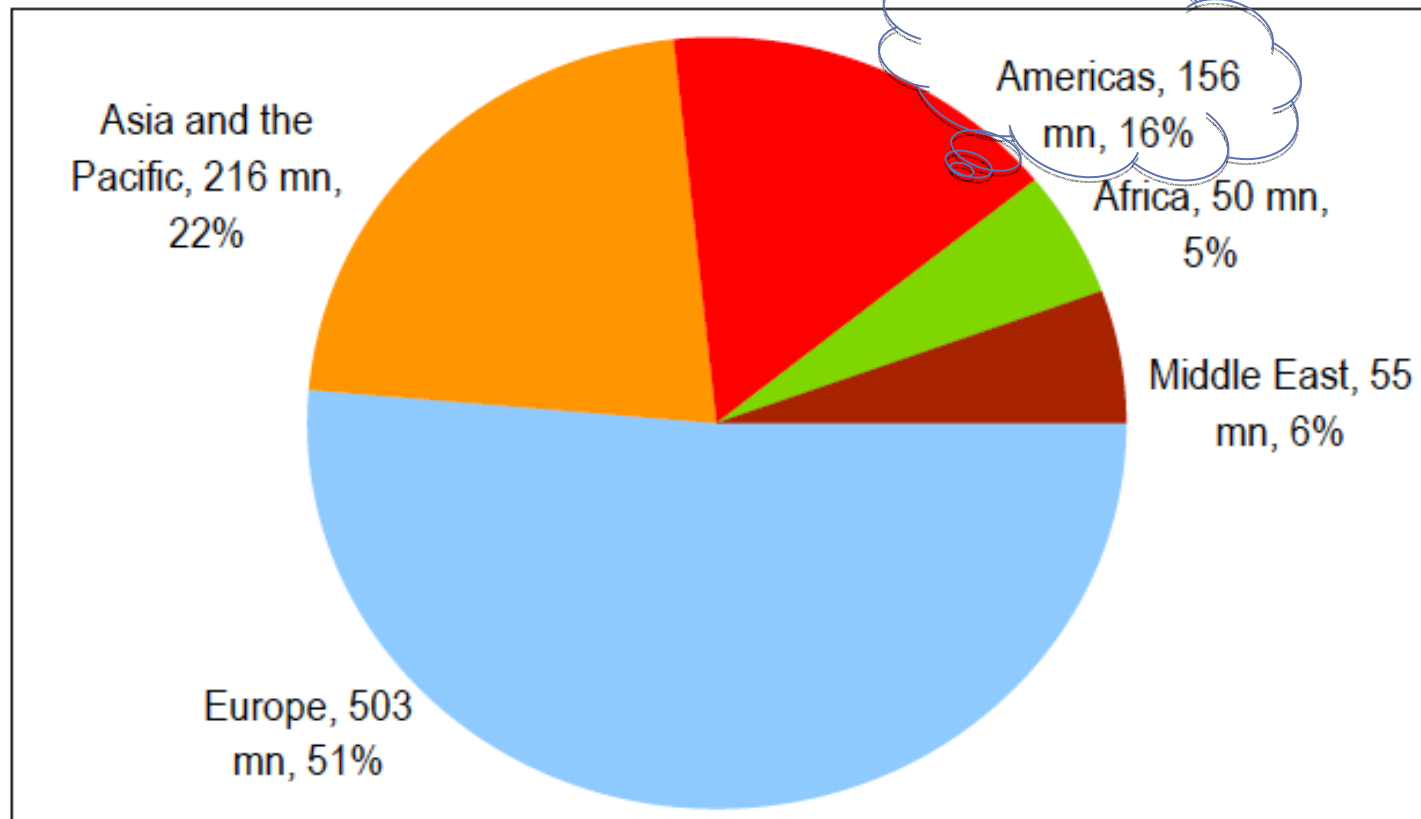

\* Source: World Tourism Organization (UNWTO) ©



**Pan American  
Health  
Organization**  
Regional Office of the  
World Health Organization

**110**  
1902 - 2012

# Proyección de turismo internacional al 2030

billones

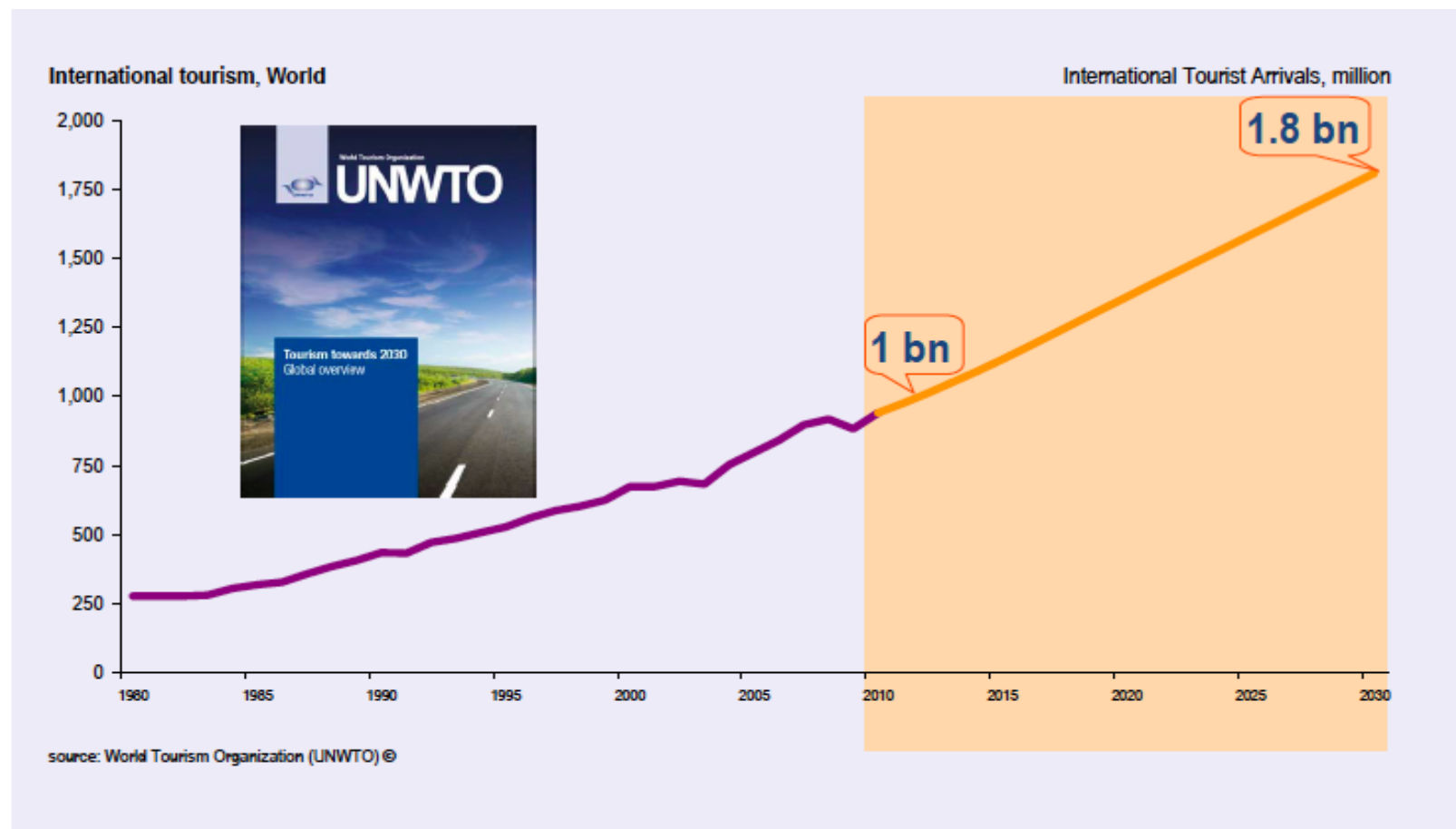

- Un elevado y cada vez mayor número de personas realizan viajes internacionales por diferentes motivos

- Un gran número de personas recorre distancias mas largas y a una mayor velocidad

- Como consecuencia, los viajeros se exponen a una variedad de riesgos sanitarios en entornos no familiares

- Muchos de los riesgos pueden minimizarse adoptando las precauciones antes, durante y después del viaje

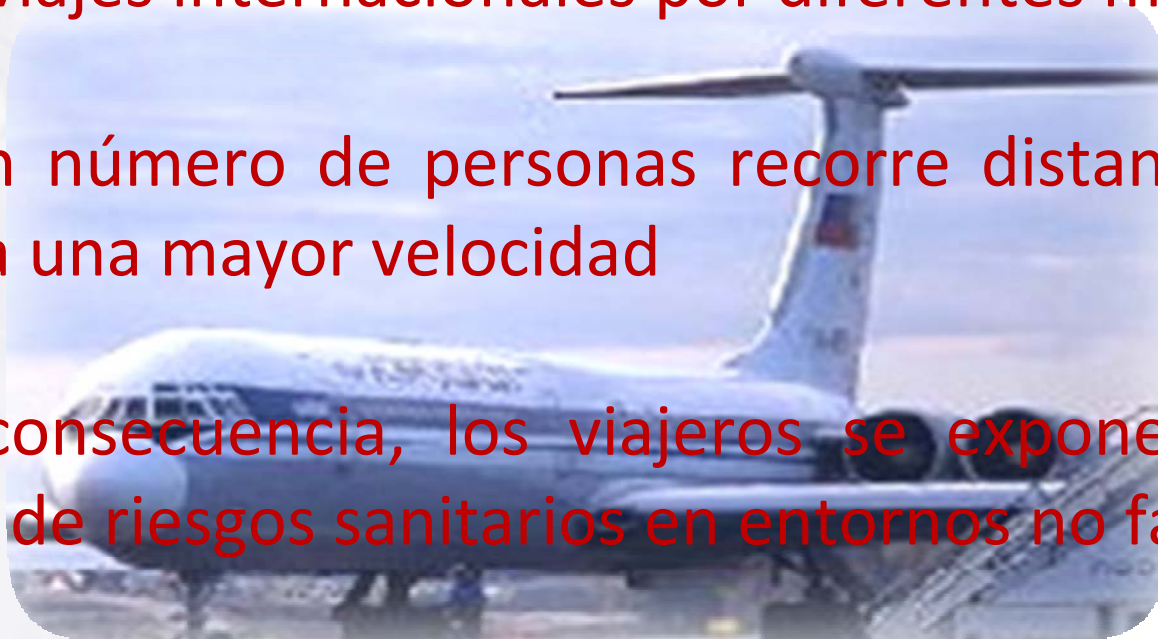



# DETERMINANTES DE LA SALUD del Turista, de la Población de las zonas turísticas y del personal de la Industria del Turismo



**Pan American  
Health  
Organization**  
Regional Office of the  
World Health Organization

Fuente: Centro Epidemiológico Caribeño, Organización Panamericana de la Salud / Organización Mundial de la Salud (CECAR/OPS/OMS).

**110**  
1902 - 2012

# Riesgos relacionados con el turista

- Destino y origen
- Duración del viaje y estación en la que se realiza
- Finalidad del viaje
- Tipo de alojamiento e higiene de los alimentos
- Conducta del viajero
- Salud previa o enfermedad subyacente del viajero

# Riesgos relacionados con turismo

- ❑ Los destinos donde la calidad del alojamiento, la higiene, los saneamientos, la asistencia medica y el agua es de un alto nivel suponen relativamente menos riesgos para la salud del turista, a menos que tenga una enfermedad preexistente
- ❑ La epidemiologia de las enfermedades infecciosas en el país de destino es de importancia para los turistas.

# Riesgos sanitarios de origen alimentario y por el agua

- ❑ Muchas enfermedades infecciosas se transmiten a través de agua y alimentos contaminados
- ❑ El principal problemas que se presenta es la “diarrea ” o enfermedad gastrointestinal, puede afectar hasta el 80% de los turistas en destinos de alto riesgo
- ❑ El Cólera es provocado por la ingesta de alimentos o agua contaminada directa o indirectamente por heces o vómitos de personas infectadas con el virus V. Chollerae.
- ❑ El lavado de manos es una practica barata y de alto impacto, así como ingerir alimentos frescos, cosidos y calientes.

# Criterios de riesgo de enfermedades infecciosas a considerar por el turista

- Tienen una prevalencia mundial o regional alta para constituir un riesgo importante para el turista
- Son graves y potencialmente mortales, incluso aunque el riesgo de exposición sea bajo para la mayoría de los turistas
- Enfermedades cuyo riesgo percibido puede ser mayor que el riesgo real
- Representan un riesgo para la salud pública debido a que el turista infectado puede ser vehículo transmisor



# Enfermedades Infecciosas de riesgo para turista

- **Enfermedades transmitida por Alimentos y Agua**
  - **Salmonela, Síguela, Giardia lamblia, virus, otros**
  - *Desde 1999, casos de viajeros infectados de enfermedades transmisibles proviniendo del Caribe han sido notificados por la Federación de Tour Operadores de Inglaterra que realiza monitoreo constante*
- **Enfermedades de transmisión por vectores**
  - **Dengue, Malaria, Leptospirosis, otros**
- **Enfermedades transmitidas por animales (zoonosis)**
  - **Rabia, Leptospirosis, Brucelosis**
- **Enfermedades respiratorias**
  - **SARS, Influenza, enfermedad legionaria, Virus del Nilo**
- **Enfermedades prevenibles por vacunación**
  - **Sarampión, Rubéola, Polio (la mayoría de países de la América es libre de estos) y hepatitis B**
- **Infecciones de transmisión sexual**
  - **VIH y sida, Sífilis, Gonorrea, otros.**
  - *Ministerio de la Salud Pública de Jamaica observó mayor incidencia de VIH en el personal de la industria turística que en la población general*
- **Infecciones auditivas y dérmicas**

# turismo e inocuidad de alimentos

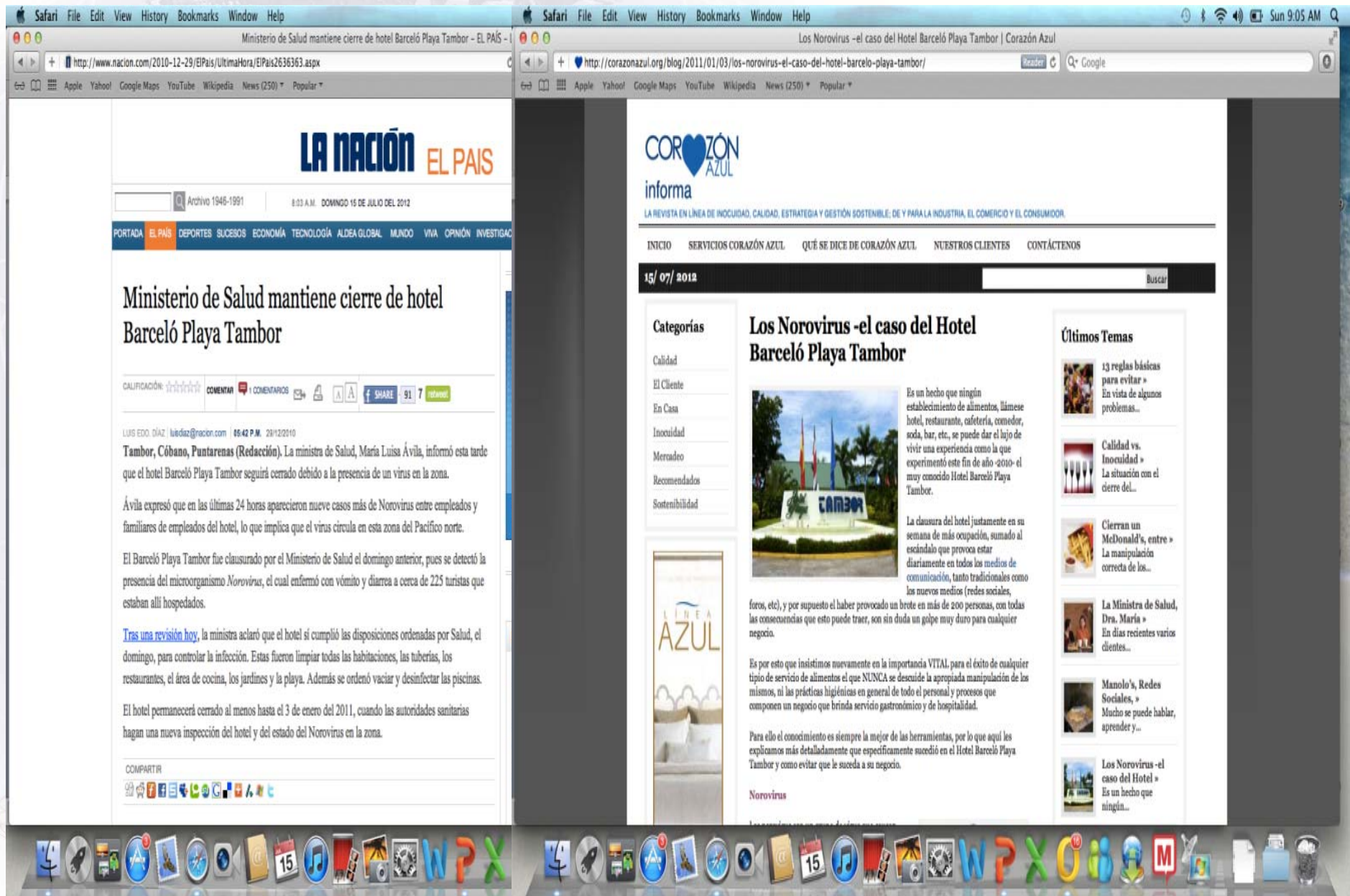

# Garantizar la inocuidad de alimentos es esencial para asegurar la sostenibilidad y la rentabilidad de la industria del turismo y de las economías dependientes del turismo

- Del 2006-12: Se han reportado más de 55 brotes de gastroenteritis relacionados a alimentos y agua: más de 2,600 huéspedes y personal de hoteles, afectados en 14 países, con pérdidas de mas de US \$ 200 Millones sólo en el Caribe
- El 27 de enero, República Dominicana y Venezuela informaron del brote de V. Choleare confirmado por laboratorio iniciado en una boda celebrada el 22 de enero, en un complejo turístico, en la provincia de La Romana de RD, al que asistieron más de 452 personas entre las que se enfermaron 278 venezolanos visitantes

Gráfico N°1. Curva epidémica de brote de ETA en participantes de la Boda identificados en República Dominicana. 27 de enero de 2011. Fuente: CNE de República Dominicana

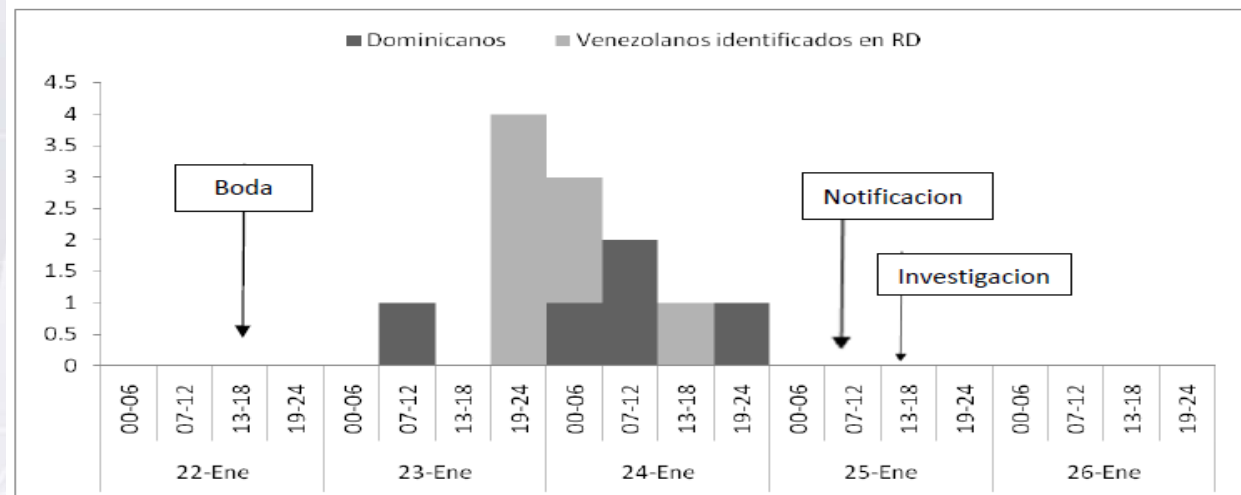



La Asociación de Hoteles y Turismo de República Dominicana, informó que la oportuna labor de las autoridades de salud, en las acciones de educación y control del Cólera, evitaron que el país se constituyera en un peligro para la salud de los dominicanos y turistas.

El país recibe más de cuatro millones de turistas al año y el turismo es la principal fuente de la economía, por lo que se temía que el Cólera afectara el sector.



# Impacto de la salud en el turismo

Llegadas de turistas internacionales e ingresos, en el mundo  
Crecimiento en ingresos frente al crecimiento del turismo

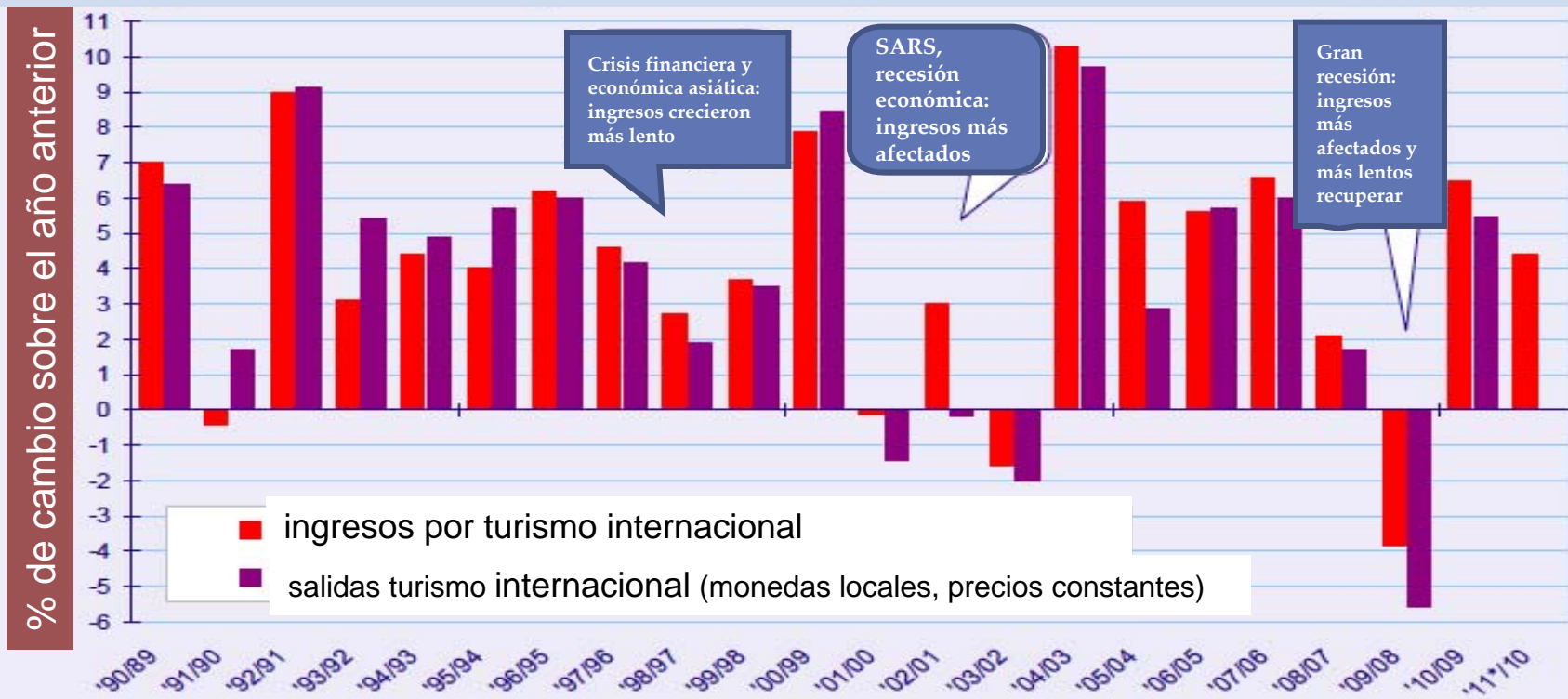

Source: World Tourism Organization (UNWTO)



# Transmisión probable del SARS en el vuelo CA1 12 de marzo del 2003

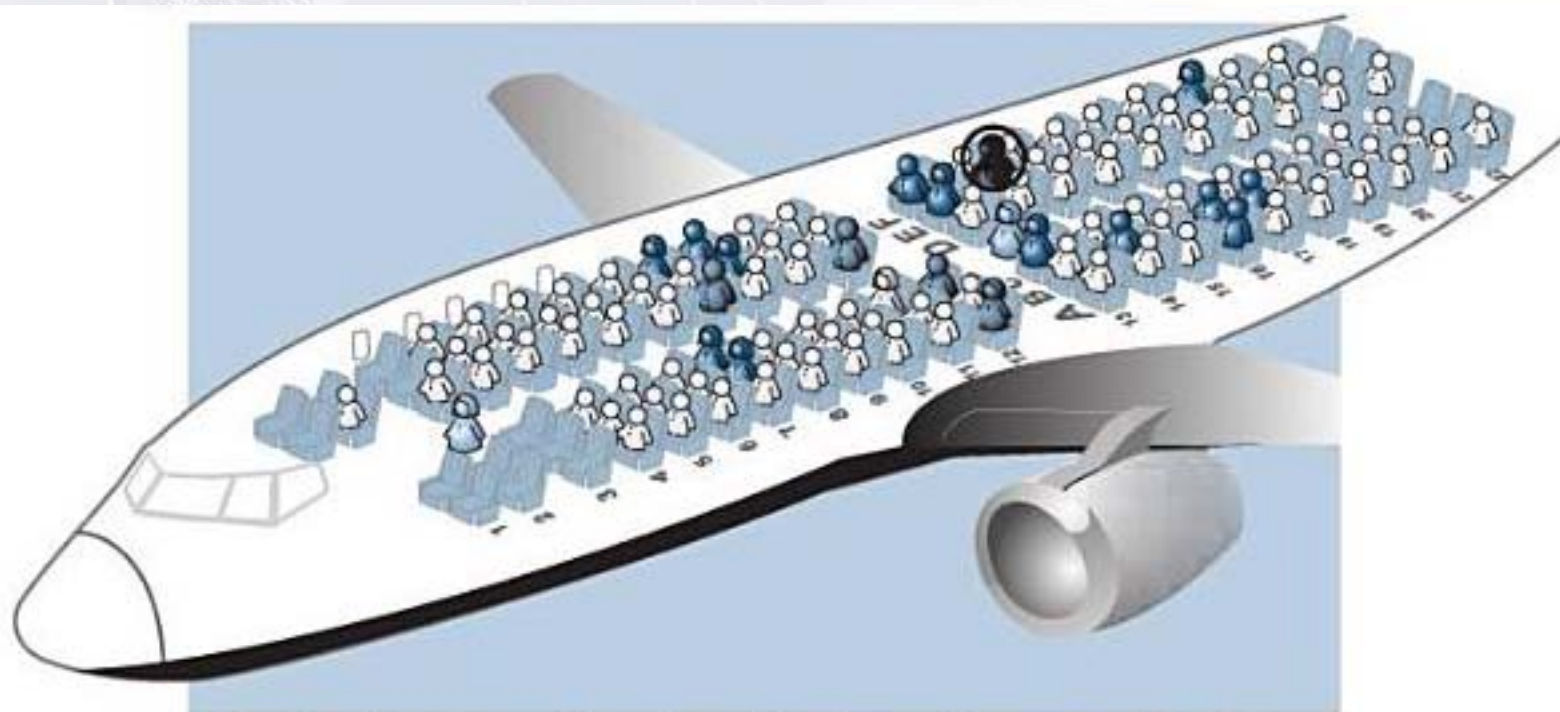

<b>Caso índice</b> Sr. LSK, 72 años, de Beijing, China	13 residentes en la RAE de Hong Kong	4 empleados de una empresa de ingeniería de Taiwán	1 singapurense	2 chinos (se desconoce el número de los asientos)	2 miembros de la tripulación

Fuente: Ocean Si et al.

En total, además del caso índice, 22 pasajeros cumplan la definición de la OMS de caso probable de SRAS.



World Health Organization



# Casos confirmados Influenza A H1N1 a nivel mundial, 6 julio 2009

Pandemic (H1N1) 2009,  
Number of laboratory confirmed cases as reported to WHO

Status as of 06 July 2009  
09:00 GMT

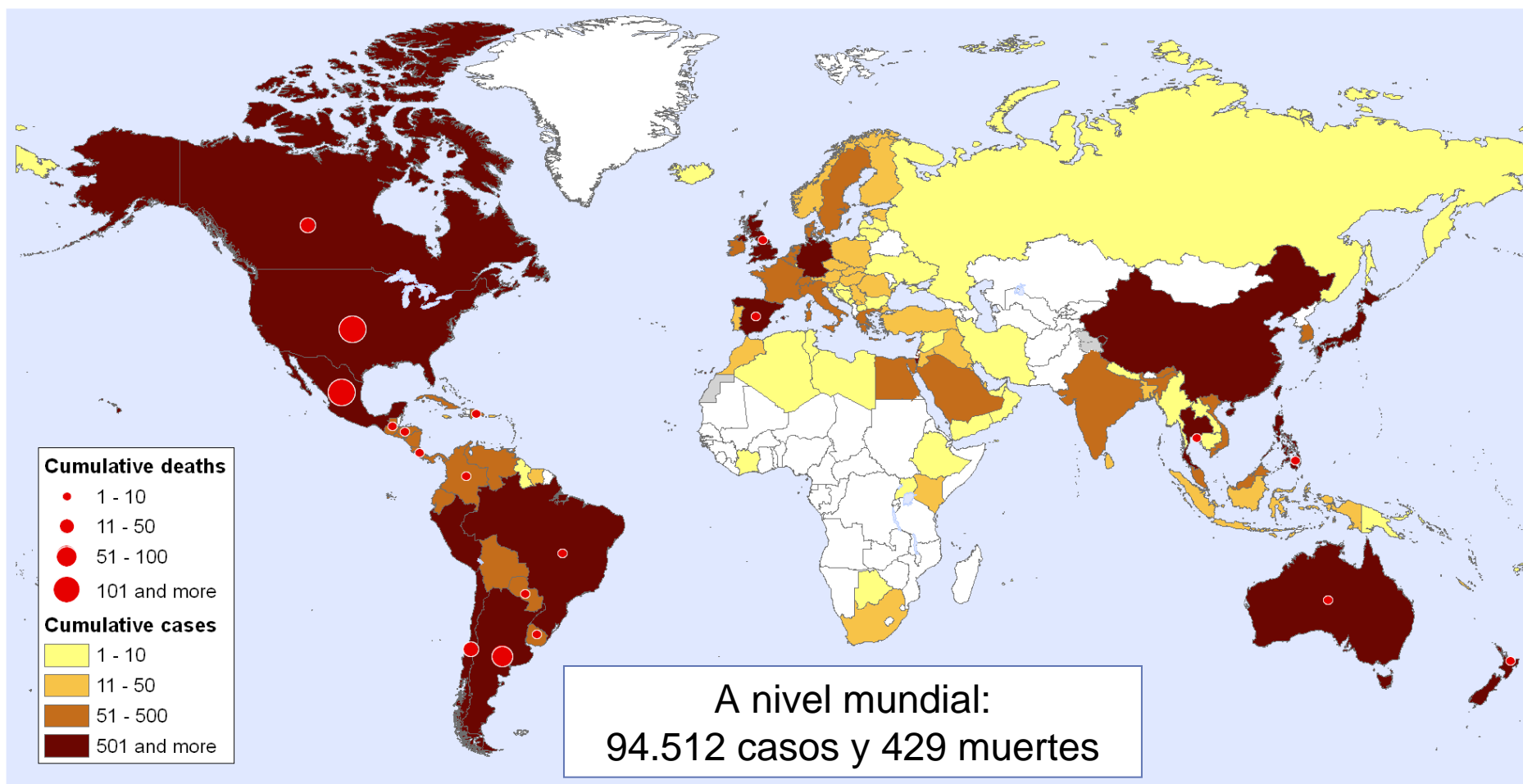

The boundaries and names shown and the designations used on this map do not imply the expression of any opinion whatsoever on the part of the World Health Organization concerning the legal status of any country, territory, city or area or of its authorities, or concerning the delimitation of its frontiers or boundaries. Dotted lines on maps represent approximate border lines for which there may not yet be full agreement.

Data Source: World Health Organization  
Map Production: Public Health Information  
and Geographic Information Systems (GIS)  
World Health Organization



© WHO 2009. All rights reserved

Map produced: 06 July 2009 09:00 GMT



Military in Masks at Med Evac, Taiwan

djernigan@cdc.gov



# IMPACTO ECONÓMICO de la Influenza A H1N1 en México

- El turismo representa aproximadamente el 8% del PIB mexicano en tercer lugar después las exportaciones de petróleo y las remesas procedentes del extranjero
- La compañía Credit Suisse estima que por cada día de la epidemia, México perdió aproximadamente US \$ 150 millones
- El Secretario de Hacienda informó que el impacto de la epidemia fue devastador para el turismo y costaría a México "cerca de 0,3%" de su PIB



## CUADRO 10

### RESUMEN DE PÉRDIDAS OCASIONADAS POR LA PANDEMIA DE INFLUENZA EN MÉXICO

Sector de actividad económica	Pérdidas totales (millones de pesos)		
	Pérdidas	Mayor gasto	Total
Educación		208,5	208,5
Salud		3 872,8	3 872,8
Ganadería	642,0		642,0
Comercio	45 517,5		45 517,5
Restaurantes	12 534,4		12 534,4
Turismo	46 346,1	1 300,0	47 646,1
Transporte	16 912,7		16 912,7
Electricidad y agua	25,4		25,4
Total	121 978,1	5 381,3	127 359,4

Fuente: Estimaciones del grupo evaluador con base en información oficial.





## CUADRO 11 COMPARACIÓN DE LAS PÉRDIDAS OCASIONADAS POR DIFERENTES DESASTRES EN MÉXICO

Desastre	Año	Monto ajustado por inflación (millones de pesos)
Terremoto Ciudad de México	1985	8 227
Temporada huracanes	2005	4 749
Inundaciones en Tabasco	2007	3 226
Pandemia de influenza	2009	9 110
Promedio anual <sup>37</sup>	1985-2008	727
Promedio anual <sup>38</sup>	2000-2008	1 465

Fuente: Base de datos de la CEPAL e información de CENAPRED.



**Pan American  
Health  
Organization**  
Regional Office of the  
World Health Organization

**110**  
1902 - 2012

# EL NUEVO DIARIO

CON TODO EL PODER DE LA INFORMACION

Portada | Archivo | Escribenos | Suscribete

Buscar

Managua, Nicaragua - Jueves 07 de Febrero de 2008 - Edición 9873

Nacionales

Sucesos

Departamentales

Internacionales

Ciencia

Opinión

Política

Contacto END

## Minsa cierra tres balnearios

\* Ochomogo, La Poza del Tigre, y El Bejuco clausurados en Nandaime por sospechas de leptospirosis

Melvin Martínez | mmartinez@elnuevodiario.com.ni

Las autoridades del Ministerio de Salud, Minsa, ordenaron el cierre de tres balnearios como parte de las actividades de prevención enmarcadas en las actividades del Plan Verano, que realiza la institución para garantizar la seguridad de las personas que se disponen a visitar las playas en esta temporada.

La Poza del Tigre, y El Bejuco son los balnearios cuyo cierre...

### NACIONALES

- ▶ Trampa con energía
- ▶ "Belli ganó con una novela sorprendente"
- ▶ Cae otro de los secuestradores
- ▶ EU en incómoda tercera
- ▶ Dr. Rosales confirma próximo fallo sobre nulidad de Cenis
- ▶ Lamentan ausencia del gobierno en la distinción a Managua
- ▶ Titularán y urbanizarán La

PRENSA LIBRE.com tecnología

HOME

NACIONAL

INTERNACIONALES

ECONOMÍA

DEPORTES

ESCENARIO

VIDA

TECNOLOGÍA

MULTIMEDIA

OPINIÓN

EDICIÓN IMPRESA

SMS



# LLEGÓ WALMART



21/11/10 - 08:40 TECNOLOGÍA

## Muertes por leptospirosis en Nicaragua suman 19 desde septiembre pasado

Las autoridades de salud reportaron este fin de semana otra muerte por leptospirosis, elevando a 19 el número de víctimas fatales desde que se detectó la enfermedad en septiembre recién pasado, según un informe oficial.



regional office of the  
World Health Organization

### último momento

Nacional

Internacional

Deportes

- 19:58 Tres personas resultaron heridas por...
- 17:39 Detenidos tres guatemaltecos junto a...
- 15:47 Sorpresiva cumbre centroamericana sobre...
- 13:56 Pastor aconseja no dejarse llevar por...
- 12:32 Conferencia sobre próximo Corredor...
- 12:01 Capturan a distribuidor de cocaína en...
- 11:24 Al menos un muerto y cinco heridos en...
- 09:49 Migrantes en EE. UU. reciben asesoría...
- 00:00 Realizan homenaje a Alfonso Reyes

1902 - 2012



# El Sector Salud

Está integrado por instituciones públicas y privadas, que proveen servicios (de promoción, prevención, diagnósticos, resolución y rehabilitación), científicas y académicas y en el que las públicas tienen la misión específica de realizar las acciones de regulación y vigilancia sanitaria en cumplimiento de la política nacional de salud de cada uno de los países.



Para el alcance de la salud como un Derecho se organiza en:

**Redes Integradas de Servicios de Salud - RISS-** de instituciones y establecimientos del sector que organizados según el territorio y población desarrollan la capacidad de promover, proteger o recuperar la salud. Una de las funciones principales es la asegurar el acceso y cobertura universal de intervenciones eficientes, equitativos, de buena calidad, dignas, humanizadas y a un costo asequible que no ponga en riesgo la economía familiar y sea sostenible.



# Las RISS y sus atributos

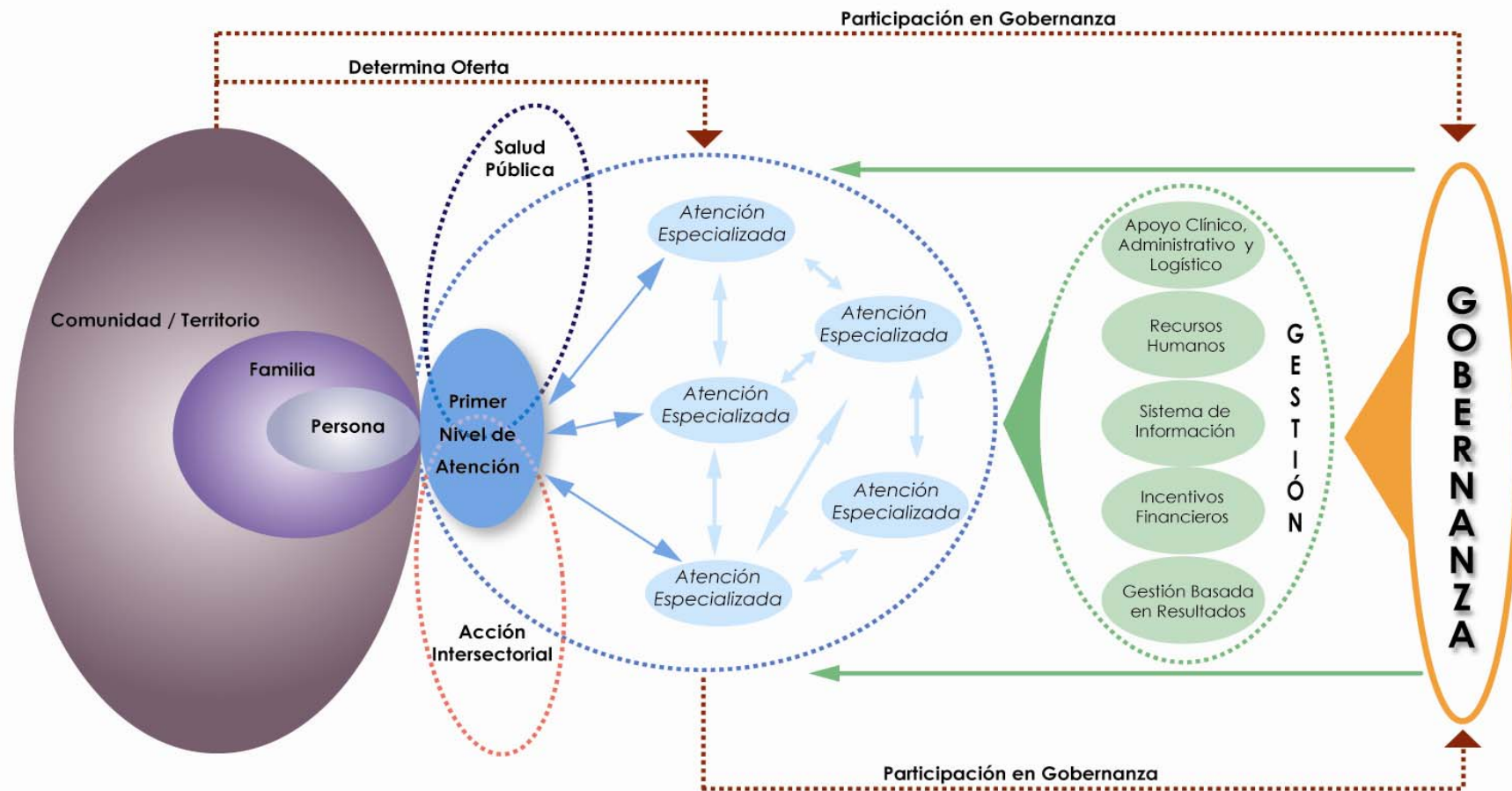

**Contexto:** tipo de sistema de salud, nivel de financiamiento, marco legal y regulatorio, capacidad de rectoría de la autoridad sanitaria, disponibilidad de recursos humanos, físicos y tecnológicos, etc.

## ❖ Servicios de Salud para el Turista:



- **Promoción de la salud**
- **Servicios de Salud Preventiva**
- **Vigilancia epidemiológica**
- **Atención integral y segura de Emergencias Médicas**
- **Manejo y Prevención de Enfermedades Crónicas**
- **Evacuación Médica**

- ✓ Estar centrados en las personas, familias y comunidad,
- ✓ Lograr una completa integralidad en la atención de salud, aplicando programas de fomento, protección de la salud, cambios de actitudes, conductas, etc.,
- ✓ Asegurar el continuo de la atención y protección de la salud
- ✓ Mantener poblaciones sanas y enfermos estabilizados evitando complicaciones,
- ✓ Gestionar programas de control y atención de las personas a través del curso de vida,
- ✓ Ser costo-efectivos para la sociedad.





## ❖ Promoción de la Salud para el Turista:

- *hacer accesible la información sobre las condiciones de salud del lugar de destino del turista; las medidas a realizar antes y durante el viaje; los servicios de salud disponibles y la forma de obtenerlos.*
- *Promover practicas de estilos de vida saludable*
- *Los efectos que el turismo produce en la salud de la población que habita en las zonas turísticas, así como las repercusiones de las condiciones de salud de estas zonas en el turismo*
- *La realización de investigaciones para conocer el tipo de turista que se recibe, de las posibles necesidades de servicios de salud que demanden y la capacidad de resolución de la red de servicios con que se cuenta, para satisfacerlas.*



**Pan American  
Health  
Organization**  
Regional Office of the  
World Health Organization

## ❖ Prevención de la Salud para el Turista:

- ❑ *Establecer medidas de control que mitiguen los riesgos a los que estará expuesto el turista, el personal de los establecimientos turísticos y la comunidad*
  - ✓ *Entornos sin humo de tabaco - Protección de la salud de los trabajadores contra humo del tabaco*
- ❑ *Establecer normas y estándares de calidad para asegurar, mantener y mejorar la salud de la población, de los turistas y personal de la industria así como la higiene de los lugares y servicios turísticos e incrementar sus medidas de control, actuando en los orígenes y los riesgo de las enfermedades más comunes que amenazan a la región*
- ❑ *Establecer mecanismos y las intervenciones en que los sectores salud y turismo trabajan juntos en el desarrollo de Redes Integradas de Servicios de Salud que aseguran el acceso a servicios integrales, continuos y de calidad*





# Vigilancia epidemiológica

- ❑ Tener personal capacitado para la inspección sanitaria de los medios de transporte, hospedaje, áreas recreativas, control de la calidad del agua y de la manipulación de alimentos, control de vectores y reservorios desde los puntos de entrada hasta la zona turística.
- ❑ Notificar cualquier caso de enfermedad infectocontagiosa detectada en un turista al servicio de epidemiología de la zona
- ❑ Los hoteles con consultorios médicos de atención a los turistas deberán garantizar la notificación inmediatamente de cualquier caso o sospecha de enfermedad infectocontagiosa a la autoridad de salud la zona
- ❑ Los hoteles deberán notificar a los servicios de epidemiología cualquier incremento inusual de ausentismo laboral
- ❑ Velar por que el turista, el personal de la industria turística y la población gocen de un entorno saludable.



## ❖ Servicios de Salud para la atención médica integral y segura para los turistas:

- ❑ *Atención de Salud centrada en la persona, la familia y la comunidad*
- ❑ La “persona como un todo”, atención enfocada en la salud como un Derecho Humano
- ❑ Ofrecer acceso a servicios médicos seguros, efectivos y basados en la evidencia científica proporcionado por personal calificado, equipo e instalaciones con estándares de calidad certificados
- ❑ Establecidas capacidades básicas en los puntos de entrada y en las zonas turísticas
- ❑ Proveer educación para la salud, autocuidado y la autogestión de la enfermedad,
- ❑ Establecer mecanismos para que los procesos de decisión clínica sean compartidos,
- ❑ Familias y comunidades como receptoras y prestadoras de servicios de salud.



**Pan American  
Health  
Organization**  
Regional Office of the  
World Health Organization

**WHO**  
1902 - 2012



## ❖ **Servicios de Salud para la atención integral y segura de emergencias medicas para los turistas:**

- ❖ **Red Integrada de Servicios de Salud con disponibilidad de oferta necesaria, oportuna y de calidad con capacidad de resolver emergencias como accidentes de automóviles, cortes y contusiones, reacciones alérgicas por picaduras de insectos y atención a mordeduras de animales, enfermedades diarreicas, golpe de calor, quemadura de sol así como incidentes asfixiantes**
- ❖ **Esporádicamente, turistas pueden presentar súbitamente enfermedades graves como accidentes cerebrovasculares, ataques cardíacos y quirúrgicos que requerirán una atención compleja a proporcionar dentro de un hospital especializado**



**Pan American  
Health  
Organization**  
Regional Office of the  
World Health Organization





## ❖ Servicios de Salud para la atención integral y segura del manejo de enfermedades infecciosas y crónicas para los turistas:

- ❖ Red Integrada de Servicios de Salud para la atención oportuna de enfermedades crónicas como pacientes de diálisis, de síndromes bronco-obstructivos crónicos, asmáticos
- ❖ Establecer mecanismos para la eliminación de barreras físicas, de idioma, geográficas y económicas es también importante contar y poner a la disposición de este grupo sillas de ruedas y equipo de movilización asistida, etc.



- ❖ La provisión de la atención debe asegurarse con calidad, calidez, oportunidad y en condiciones de respeto a las características étnicas, culturales, religiosas, de género, de edad y de orientación sexual.



# Red de Servicios Integrales e Integrados

## ❖ Servicios Integrales

- Promoción, prevención, cuidados curativos, paliativos y socio-sanitarios.

## ❖ Servicios Integrados

- Coordinación entre todas las partes del sistema a través del continuo de cuidados y el curso de vida.



# El Continuo de la Atención



Adaptado de Denis Roy



**PREVENCIÓN**

**CURACIÓN**

**CUIDADOS**

World Health Organization



1902 - 2012



# Intervenciones Básicas en el Curso de Vida

## Asegurar la Disponibilidad, Acceso y Calidad de los Servicios de salud

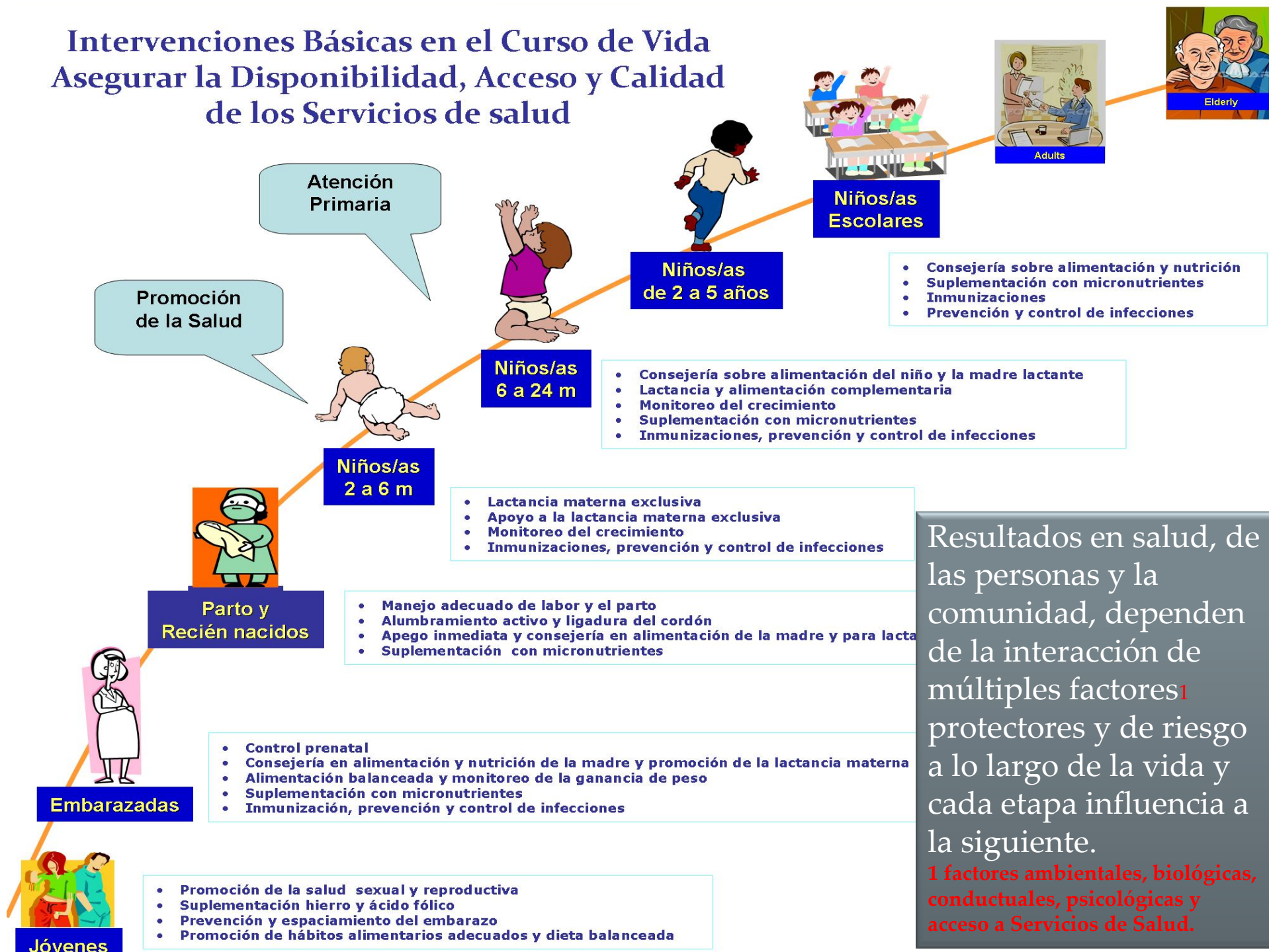

Resultados en salud, de las personas y la comunidad, dependen de la interacción de múltiples factores<sup>1</sup> protectores y de riesgo a lo largo de la vida y cada etapa influencia a la siguiente.

**1 factores ambientales, biológicas, conductuales, psicológicas y acceso a Servicios de Salud.**



# Intervenciones innovadoras de Servicios de salud pensando en la protección de la salud del turista

...



**Pan American  
Health  
Organization**

*Regional Office of the  
World Health Organization*



Si eres **TURISTA** y tienes una  
**URGENCIA** Panamá te da seguro  
**GRATIS** por 30 días



**Pan American  
Health Organization**

Regional Office of the  
World Health Organization

Para mayor información o asistencia inmediata llamar a:

**204-9300 / 800-2312**





**Si Eres turista y tienes una Urgencia Médica en Panamá, estarás cubierto por un seguro gratis de 30 días.**

## Condiciones particulares

•**Beneficiarios:** Extranjeros y panameños residentes en el exterior que ingresen al territorio panameño por el Aeropuerto de Tocumén.

•**Territorialidad:** República de Panamá.

•**Acceso a los servicios:** asistencia en inglés, español y portugués, las 24 horas al día a través de llamada a la central de alarma.

•**Hecho generador:** enfermedad y/o accidente ocurrido en Panamá.

**Muerte accidental: B/. 20,000.00**

### BENEFICIOS BÁSICOS

GARANTÍAS DE ASISTENCIA	COBERTURA MÁXIMA
Hospitalización y gastos médicos a consecuencia de lesiones provocadas por accidente del asegurado o por enfermedad contraída en el territorio panameño.	Hasta la suma de Siete Mil Balboas (B/. 7,000.00).
Traslado médico al centro hospitalario más cercano, incluyendo ambulancia terrestre o aérea para el traslado interno del paciente o a su lugar de residencia habitual, en caso de un accidente o enfermedad.	Hasta Siete Mil Balboas (B/. 7,000.00) en territorio nacional y B/. 40,000.00 para el traslado internacional.
Gastos de hotel por convalecencia mayor de diez (10) días, posterior a un accidente o enfermedad cubierta por la póliza.	Hasta Ciento Cincuenta Balboas (B/. 150.00) por noche - por persona, hasta diez (10) noches.
Gastos odontológicos como consecuencia de un accidente o por una enfermedad de urgencia.	Hasta Quinientos Balboas (B/. 500.00).
Gastos farmacéuticos no hospitalarios, como consecuencia de un accidente o enfermedad y bajo prescripción del médico tratante perteneciente a la red.	Hasta Quinientos Balboas (B/. 500.00).
Repatriación por muerte hasta el país de origen.	Incluido.
Asistencia legal, administrativa presencial y de seguimiento por accidente.	Hasta por la suma de B/. 7,000.00.
Asistencia al asegurado en los idiomas español, inglés y portugués durante las veinticuatro (24) horas, los trescientos sesenta y cinco (365) días del año.	Incluido.
Transmisión de mensajes urgentes derivados de los servicios de asistencia.	Incluido.
Compensación por extravío o demora de equipaje para vuelos internos.	Hasta B/. 1,200.00 por extravío hasta B/. 200.00 por demora.
Adelanto de fianza.	B/. 5,000.00.
Desplazamiento de acompañante en caso de hospitalización cubierta mayor a 5 días dictaminada por un médico de la red.	Boleto Aéreo Clase Económica.
Retorno anticipado en caso de fallecimiento de un familiar de primer o segundo grado.	Boleto Aéreo Clase Económica.
Retorno de menores en caso de fallecimiento del beneficiario.	Boleto Aéreo Clase Económica.
Reembolso de gastos en caso de vuelo demorado (más de 4 horas) o cancelado. Cubre sólo dentro del territorio nacional y excluye el viaje de llegada a Panamá.	B/. 150.00.



**Pan American  
Health  
Organization**  
Regional Office of the  
World Health Organization

# Manual-Guía de Salud y Turismo



*El propósito es proporcionar un soporte técnico que sirva de motivación para mejorar la comunicación entre los actores de salud y turismo, fomentando mejores relaciones y respuestas efectivas a los asuntos de salud en el sector.*

*El Salvador y Honduras han capacitado al personal de salud y turismo en los 4 módulos*





# República Dominicana: CONSATUR

- ❑ República Dominicana tiene un desarrollo turístico importante.
- ❑ desde el año 2,005, estableció la Comisión Nacional de Salud y Turismo (CONSATUR) por Decreto Presidencial, debidamente reglamentada.
- ❑ Se destacan los objetivos de:
  - ✓ promover e implementar el desarrollo del sector salud y turismo
  - ✓ garantizar la salud y la protección del turista en temas de salud, que reduzcan los riesgos a enfermedades y a emergencias sanitarias y aseguren el acceso a la atención de emergencias médicas.
- ❑ Cuenta con el Plan Nacional de Salud y Turismo, marco para la ejecución de programas de salud integral de todas las poblaciones y sectores involucrados en actividades turísticas.

# Agenda de Salud de las Américas y la Agenda de Salud de CA y RD

## – Foros Políticos:



❑ **COMISCA** - Consejo de Ministros de Salud de CA y RD: se reúnen cada seis meses, con una PPT rotatoria y la Se COMISCA

❑ **Agenda y Plan de Salud de CA y RD.**

❑ **CISSCAD** - Consejo de Instituciones de Seguridad Social

❑ **RESSCAD:** Reunión del Sector Salud – Ministros de Salud; Gerentes de la Seguridad Social y Gerentes Nacionales de Agua

❑ **FOCARS:** Foro de directivos de agua y saneamiento

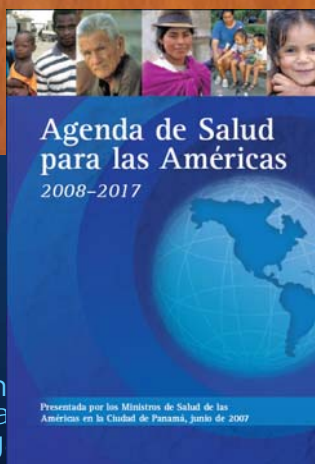



# Vacunas para viajeros

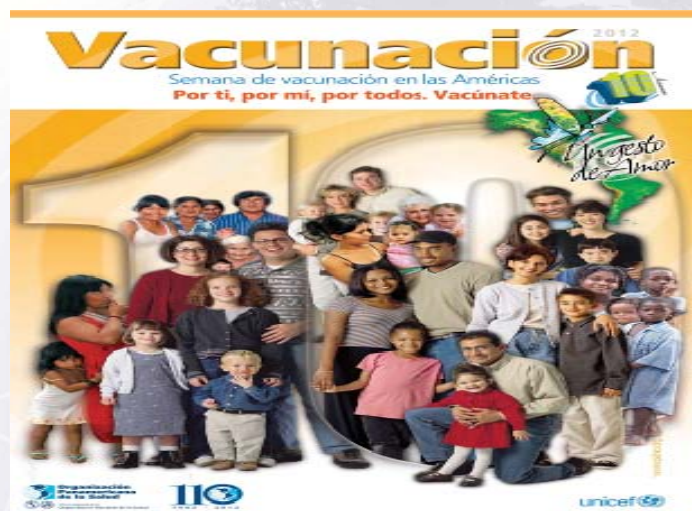

Impacto de la estrategia de eliminación de la rubéola y sarampión Las Américas, 1980-2006

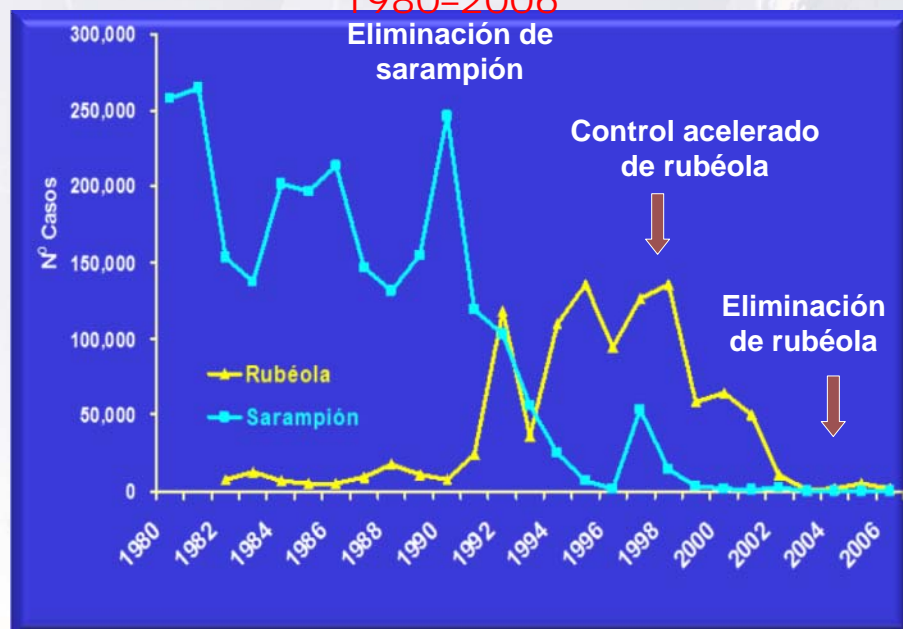

Categoría	Vacunas
1. Vacunación rutinaria	Difteria, tetanos y tosferina Enfermedad neumocócica Gripe <i>H. influenzae tipo B</i> Hepatitis B Papiloma virus humano Poliomielitis Rotavirus Sarampión, paperas, rubeola Tuberculosis Varicela
2. Uso selectivo para viajeros	Colera Encefalitis japonesa Enfermedad meningocócica Hepatitis A Rabia Fiebre tifoidea Fiebre amarilla
3. Vacunación obligatoria	Fiebre amarilla (lista de países) Enfermedad meningocócica y poliomyelitis (Arabia Saudita)

# Reglamento Sanitario Internacional

Establecer un blindaje sanitario que proteja a la población en caso de:

**Brotes Hospitalarios**



**Brotes Comunitarios**



**Bioterrorismo**

**Ataques Radiológicos, Químicos y Nucleares**



**Desastres Naturales**



# Reflexiones

- ❑ Los riesgos que atentan contra la salud y el ambiente ponen en peligro el desarrollo turístico sostenible en la Región.
- ❑ El turismo es una de las principales industrias que contribuye al desarrollo económico y social de la Región. Por lo que fortalecer la salud representa una estrategia importantísima, crucial para el crecimiento y desarrollo sostenido de los países.
- ❑ Esto requiere la ejecución de acciones integradas de participación multisectorial con compromiso político y financiero.

# Gracias por su atención.



**Organización  
Panamericana  
de la Salud**

*Oficina Regional de la  
Organización Mundial de la Salud*

**Dra. Hilda Leal de Molina**  
**Asesora de Sistemas y Servicios de Salud**  
**Representación de OPS/OMS Panamá**  
**[hildam@paho.org](mailto:hildam@paho.org)**



**Pan American  
Health  
Organization**  
*Regional Office of the  
World Health Organization*

**110**  
  
1902 - 2012